



ISTNIEJE OD 1989 R.

OŚRODEK BADAŃ i ANALIZ „PP” Marek Zajęc i Artur Zajęc s.c.

ul. Profesora Michała Bobrzyńskiego 23A/U2, 30-348 KRAKÓW

tel.: +48 603 18 77 88, fax: +48 12 20 20 477

www.ppkrakow.pl, e-mail: ppmz@interia.pl

NIP: PL 865-21-71-602, REGON: 830470281

Konto: PEKAO S. A. III O/Kraków 69 1240 2294 1111 0000 4522 8364



AB 286

Od 1 kwietnia 2000 r. posiadamy certyfikat akredytacji nr AB 286 wydany przez Polskie Centrum Akredytacji.

W ramach zakresu akredytacji wykonujemy:

- pomiary pola elektromagnetycznego (pole elektryczne, pole magnetyczne, gęstość mocy) w środowisku i w środowisku pracy w zakresie częstotliwości od 0 Hz do 90 GHz,

- pomiary hałasu w środowisku pracy,

- pomiary hałasu w budynkach mieszkalnych, zamieszkania zbiorowego i użyteczności publicznej,

- pomiary drgań:

- o ogólnym działaniu na organizm człowieka,

- działających na organizm człowieka przez kończyny górne,

- pomiary promieniowania optycznego nielaserowego, w ramach pomiaru przeprowadzamy dodatkowo pełną analizę skuteczności osłon na stanowisku,

- pomiary promieniowania laserowego,

- pomiary natężenia i równomierności oświetlenia na stanowisku pracy,

- pomiary oświetlenia ewakuacyjnego i awaryjnego,

- pobieranie prób powietrza w celu oceny narażenia zawodowego na: pyły przemysłowe (frakcja wdychalna + respirabilna).

- testy specjalistyczne medycznej aparatury rentgenodiagnostycznej w zakresie:

- radiologii ogólnej,

- stomatologii,

- mammografii,

- fluoroskopii i angiografii,

- tomografii komputerowej,

- monitorów do prezentacji obrazów medycznych.

Ponadto poza zakresem akredytacji wykonujemy:

- testy akceptacyjne medycznej aparatury rentgenodiagnostycznej,

- pomiary dozymetryczne osłon stałych,

- pomiary rozkładu mocy dawki wokół aparatów RTG,

- pomiary dawek referencyjnych w rentgenodiagnostyce,

- projekty pracowni RTG wraz z obliczaniem osłon stałych.,

- szkolenia z zakresu wykonywania testów podstawowych,

- opracowania dokumentacji Systemu Jakości w pracowniach RTG.

L. dz.: PP-ZGz/23-11-46

T-Mobile Polska S.A.

ul. Marynarska 12

02-674 Warszawa

Pełnomocnik: Aneta Bochenek

Upoważnienie nr rej. NetWorkS! Nr 188/05/23

z dnia: 22-05-2023r.

Adres do korespondencji:

ul. Prof. Michała Bobrzyńskiego 23A/U2

30-348 Kraków

tel. 501 78 97 70

Kraków, dn. 2023-12-27

Starostwo Powiatowe w Kole

ul. Sienkiewicza 21/23

62-600 Koło

Dotyczy: informacji o zmianie danych wynikających z art.152 ust.1 i ust.7 w związku z ust.6 pkt 1c ustawy z dnia 27 kwietnia 2001r – Prawo ochrony środowiska (Dz.U. 2022, poz.2556 z późn. zm.).

Działając z upoważnienia T-Mobile Polska S.A., ul. Marynarska 12, 02-674 Warszawa, informuję o zmianie danych w zakresie wielkości i rodzaju emisji dla instalacji radiokomunikacyjnej 43037 (63037N1)

PKO_KOLO_PIASKI zlokalizowanej w miejscowości KOŁO, JÓZEFA PONIATOWSKIEGO 25. W stosunku do Informacji zawartej w zgłoszeniu realizowanym dla danej stacji w trybie art. 152 ust. 1 i 5 ustawy z dnia 27 kwietnia 2001r - Prawo ochrony środowiska (Dz.U. 2022, poz.2556), dane ulegną zmianie w następujący sposób:

9. Wielkość i rodzaj emisji:

Pole elektromagnetyczne. EIRP poszczególnych anten zostało podane w pkt 12, tj.

Lp.	Równoważna moc promieniowania izotropowo (EIRP) [W]
1	9999
2	2601
3	9999
4	2601
5	9999
6	2601
7	9999
8	2601
9	302
10	6472
11	2095
12	502

12. Szczegółowe dane, odpowiednio do rodzaju instalacji, zgodne z wymaganiami określonymi w załączniku nr 2 do Rozporządzenia:

Lp.	1)		2)		3)		4)		5)	
	Współrzędne geograficzne		Częstotliwość lub zakresy częstotliwości pracy instalacji [MHz]		Wysokość środka elektrycznego anteny [m n.p.t]		Równoważna moc promieniowania izotropowo (EIRP) [W]		Azymut [°]	Kąt pochylenia [°]
1	18° 37' 10,08"	E: 52° 11' 03,4" N:	900/1800/2100		41,0		9999		0	4/4/4
2	18° 37' 10,1"	E: 52° 11' 03,4" N:	800		41,0		2601		0	4

3	18° 37' 10,12" 52° 11' 03,36"	E: N:	900/1800/2100	41,0	9999	70	4/4/4
4	18° 37' 10,12" 52° 11' 03,38"	E: N:	800	41,0	2601	70	4
5	18° 37' 10,04" 52° 11' 03,29"	E: N:	900/1800/2100	61,5	9999	160	2/4/4
6	18° 37' 10,06" 52° 11' 03,3"	E: N:	800	61,5	2601	160	2
7	18° 37' 09,95" 52° 11' 03,34"	E: N:	900/1800/2100	61,5	9999	255	2/4/4
8	18° 37' 09,94" 52° 11' 03,35"	E: N:	800	61,5	2601	255	2
9	18° 37' 10,12" 52° 11' 03,37"	E: N:	23000	61,5	302	52*)	-
10	18° 37' 09,95" 52° 11' 03,34"	E: N:	23000	59,0	6472	216*)	-
11	18° 37' 09,95" 52° 11' 03,34"	E: N:	23000	60,0	2095	253*)	-
12	18° 37' 10,05" 52° 11' 03,30"	E: N:	32000	40,0	502	170*)	-

*) tolerancja azymutu od -10° do +10°.

Informuję, iż dokonane zmiany w zakresie wielkości i rodzaju emisji przedmiotowej instalacji nie powodują zmiany instalacji w sposób istotny w rozumieniu art. 3 pkt ustawy Prawo ochrony środowiska.

Dane zawarte w zgłoszeniu zmiany instalacji uzyskano od przedstawiciela T-Mobile Polska S.A.

W załączeniu przesyłam:

1. Pełnomocnictwa **potwierdzone notarialnie**.
2. Oplata skarbową za pełnomocnictwa **potwierdzone notarialnie** – zgodnie z Ustawą z dnia 16 listopada 2006r o opłacie skarbowej.
3. Wyniki pomiarów poziomów pól elektromagnetycznych wykonanych w środowisku.

mgr Aneta Bochenek

A. Bochenek

Otrzymują:

1. a/a
2. adresat



ISTNIEJE OD 1989 R.

OŚRODEK BADAŃ i ANALIZ „PP”

Marek Zajac i Artur Zajac s.c.

LABORATORIUM POLA ELEKTROMAGNETYCZNEGO

ul. Profesora Michała Bobrzyńskiego 23A/U2, 30-348 KRAKÓW

tel.: +48 603 57 77 88, +48 603 18 77 88, fax: +48 12 20 20 477

www.pppkrakow.pl, e-mail: artur@ppkrakow.pl, marek@ppkrakow.pl



AB 286

Od 1 kwietnia 2000 r. posiadamy certyfikat akredytacji nr AB 286 wydany przez Polskie Centrum Akredytacji.

W ramach zakresu akredytacji wykonujemy:

- pomiary pola elektromagnetycznego (pole elektryczne, pole magnetyczne, gęstość mocy) w środowisku i w środowisku pracy w zakresie częstotliwości od 0 Hz do 90 GHz,

- pomiary hałasu w środowisku pracy,

- pomiary hałasu w budynkach mieszkalnych, zamieszkania zbiorowego i użyteczności publicznej,

- pomiary drgań:

- o ogólnym działaniu na organizm człowieka,

- działających na organizm człowieka przez kończyny górne,

- pomiary promieniowania optycznego nielaserowego, w ramach pomiaru przeprowadzamy dodatkowo pełną analizę skuteczności osłon na stanowisku,

- pomiary promieniowania laserowego,

- pomiary natężenia i równomierności oświetlenia na stanowisku pracy,

- pomiary oświetlenia ewakuacyjnego i awaryjnego,

- pobieranie próbek powietrza w celu oceny narażenia zawodowego na: pyły przemysłowe (frakcja wdychalna + respirabilna).

- testy specjalistyczne medycznej aparatury rentgenodiagnostycznej w zakresie:

- radiografii ogólnej,

- stomatologii,

- mammografii,

- fluoroskopii i angiografii,

- tomografii komputerowej,

- monitorów do prezentacji obrazów medycznych.

Ponadto poza zakresem akredytacji wykonujemy:

- testy akceptacyjne medycznej aparatury rentgenodiagnostycznej,

- pomiary dozymetryczne osłon stałych,

- pomiary rozkładu mocy dawki wokół aparatów RTG,

- pomiary dawek referencyjnych w rentgenodiagnostyce,

- projekty pracowni RTG wraz z obliczaniem osłon stałych.,

- szkolenia z zakresu wykonywania testów podstawowych,

- opracowania dokumentacji Systemu Jakości w pracowniach RTG.

SPRAWOZDANIE

NR PP-PS/23-12-5

Z POMIARÓW PÓL ELEKTROMAGNETYCZNYCH
WYKONANYCH W ŚRODOWISKU
W OTOCZENIU INSTALACJI RADIOKOMUNIKACYJNEJ
43037 (63037N!) PKO_KOLO_PIASKI

MIEJSCE ZAINSTALOWANIA ŹRÓDEŁ:

- województwo: **wielkopolskie**,

- powiat: **kolski**,

- gmina: **Koło**,

- miejscowość: **Koło**,

- ulica: **Józefa Poniatowskiego 25**,

- współrzędne geograficzne: **E 18°37'10.0" N 52°11'03.3"**.

DANE DOTYCZĄCE ZLECENIODAWCY I WŁAŚCICIELA:

- DATA PRZYJĘCIA ZLECENIA DO POMIARÓW: 01.12.2023r.

- ZLECENIODAWCA: T-Mobile Polska Spółka Akcyjna, ul. Marynarska 12, 02-674 Warszawa.

- PRZEDSTAWICIEL WŁAŚCICIELA: NetWorkS! sp. z o.o. ul. Józefa Piusa Dziekońskiego 3, 00-728 Warszawa.

- WŁAŚCICIEL: T-Mobile Polska Spółka Akcyjna, ul. Marynarska 12, 02-674 Warszawa.

DATA POMIARÓW: 12.12.2023r., 15⁰⁰ ÷ 16¹⁵.

PRZEGLĄD WYNIKÓW, WYDANIE i AUTORYZACJA SPRAWOZDANIA Z BADAŃ: mgr inż. Artur Zajac

Dokument
podpisany
przez Artur
Zajac
Data:
2023.12.20
17:29:38 CET



Bez pisemnej zgody Dyrektora Ośrodka sprawozdanie z pomiarów nie może być kopiowane inaczej jak tylko w całości.
Wyniki przedstawione w niniejszym sprawozdaniu z pomiarów odnoszą się wyłącznie do badanego obiektu i do warunków w dniu wykonania pomiarów.
Laboratorium odpowiada za wszystkie informacje przedstawione w niniejszym sprawozdaniu, poza informacjami dostarczonymi przez klienta.

1. DANE POZYSKANE OD KLIENTA:**1.1. Dane techniczne dotyczące instalacji radiokomunikacyjnej.****Tabela 1.1. Parametry instalacji radiokomunikacyjnej.**

charakterystyka promieniowania		Kierunkowa					
rzeczywisty czas pracy [h/dobę]		24					
warunki pracy		znamionowe					
rodzaj wytwarzanego pola		stacjonarne					
lp.	częstotliwość lub zakresy częstotliwości pracy [MHz]	typ/producent anteny	liczba anten	azymut [°]	kąt pochylenia [°]	wysokość środka elektrycznego anteny [m n.p.t.]	równoważna moc promieniowana izotropowo (EIRP) [W]
1.	900/1800/2100	80010292v03	1	0	4/4/4	41,0	9999
2.	800	ATR4518R11v06	1	0	4	41,0	2601
3.	900/1800/2100	80010292v03	1	70	4/4/4	41,0	9999
4.	800	ATR4518R11v06	1	70	4	41,0	2601
5.	900/1800/2100	80010292v03	1	160	2/4/4	61,5	9999
6.	800	ATR4518R11v06	1	160	2	61,5	2601
7.	900/1800/2100	80010292v03	1	255	2/4/4	51,5	9999
8.	800	ATR4518R11v06	1	255	2	51,5	2601

*wskazane wartości kąta pochylenia anten, zgodnie z informacją uzyskaną od zleceniodawcy, są wartościami stałymi.

Tabela 1.2. Parametry radiolinii:

charakterystyka promieniowania		Radiolinie					
rzeczywisty czas pracy (h/dobę)		24					
warunki pracy		znamionowe					
rodzaj wytwarzanego pola		stacjonarne					
lp.	linia radiowa	antena		antena			
	typ	częstotliwość pracy [GHz]	równoważna moc promieniowana izotropowo (EIRP) [W]	typ	średnica anteny [m]	azymut[°]	wysokość zainstalowania n.p.t. [m]
1.	WTM 3100 23GHz 14MHz	23	302	VHLP1-23	0,3	52	61,5
2.	RTN XMC-5D 23G 28MHz XPIC	23	6472	A23D06	0,6	216	59
3.	RTN XMC-5D 23G 28MHz XPIC	23	2095	A23D03	0,3	253	60
4.	NEC iPasolink 200	32	502	VHLP1-32	0,3	170	40

2. CHARAKTERYSTYKA BADANEGO OBIEKTU.

Anteny sektorowe i anteny paraboliczne zamontowano na wieży. Urządzenia nadawczo – odbiorcze zainstalowane są w kontenerze. Instalacja radiokomunikacyjna znajduje się na terenie ogrodzonym. W otoczeniu źródeł pól-EM będących przedmiotem pomiarów znajdują się tereny mieszkalne, szpitalne i leśne.

W otoczeniu badanego obiektu nie stwierdzono obecności obcych źródeł pola-EM, które mogą wpływać na wynik wartości mierzonej (na podstawie obserwacji miejsca w którym wykonywano pomiary oraz danych pochodzących z <https://wyszukiwarka.uke.gov.pl>).

W czasie wykonywania pomiarów wszystkie wymienione w tabeli nr 1.1 i 1.2 anteny pracowały.

Dane zawarte w tabelach nr 1.1 i 1.2 oraz dane o miejscu zainstalowania źródeł pochodzą z informacji uzyskanych od przedstawiciela Właściciela, za które laboratorium nie ponosi odpowiedzialności, mogące mieć wpływ na ważność wyników.

Wyniki pomiarów ważne są tylko dla takiej konfiguracji urządzeń nadawczych, ich liczby i ich parametrów, anten i ich parametrów oraz istniejących instalacji i elementów wyposażenia pomieszczeń, jakie były w czasie wykonywania pomiarów.

Pomiary wykonano również w miejscach, w których, na podstawie uprzednio przeprowadzonych obliczeń, stwierdzono występowanie w danych zakresach częstotliwości pól elektromagnetycznych poziomy zbliżone do poziomów dopuszczalnych, określonych w przepisach wydanych na podstawie art. 122 ustw. 1 ustawy z dnia 27 kwietnia 2011r.-Prawo Ochrony Środowiska

Warunki środowiskowe panujące podczas pomiarów zostały przedstawione w tabeli nr 2.

Ogólny widok instalacji radiokomunikacyjnych przedstawiono w załączniku nr 1.

3. DANE DOTYCZĄCE BADAŃ.

3.1. Celem pomiarów pól elektromagnetycznych w otoczeniu instalacji radiokomunikacyjnej będącej przedmiotem pomiarów jest sprawdzenie dotrzymania dopuszczalnych poziomów pól elektromagnetycznych w środowisku.

3.2. Warunki środowiskowe:

Pomiary zostały wykonane przy wilgotności względnej powietrza i temperaturze otoczenia zgodnych ze specyfikacją techniczną miernika.

Tabela 2. Warunki środowiskowe.

data	godzina	pomiar	warunki zewnętrzne-zjawiska atmosferyczne					
12.12.2023r	15:00	początkowy	temperatura.:	5,0°C	wilgotność:	71,0%	opady:	bez opadów
	16:15	końcowy	temperatura.:	4,5°C	wilgotność:	71,0%	opady:	bez opadów

3.3. Oszacowana niepewność pomiaru.

Laboratorium stwierdza iż dokonało oszacowania niepewności pomiaru, podczas szacowania niepewności wzięło pod uwagę istotne składowe niepewności, wykorzystując odpowiednie metody analizy.

Szacowanie niepewności całkowitej wyników badań ilościowych przeprowadzone zgodnie z normą PN-EN ISO/IEC 17025: 2018-02, normą PN-EN 62311 i dokumentem EA-04/16. Oszacowane wartości niepewności są niepewnościami rozszerzonymi przy poziomie ufności 95% i współczynniku rozszerzenia $k=2$. Podczas pomiarów wszystkie składowe budżety niepewności zostały zidentyfikowane i są zgodne z wymaganiami podstawowymi.

3.4. *Identyfikacja widma pola*: identyfikacji źródeł i parametrów technicznych dokonano na podstawie analizy dokumentacji dotyczącej zlecenia oraz obserwacji miejsca wykonywania badań.

3.5. Aparatura pomiarowa.

1.	miernik	
	nazwa	Uniwersalny, szerokopasmowy miernik natężenia pola elektromagnetycznego
	producent	Narda Safety Test Solutions GmbH
	typ	NBM-520
	numer fabryczny	C-0255
2.	sonda pomiarowa	
	typ	EF-9091
	-numer fabryczny	A-0106
	zakres pomiaru pola elektromagnetycznego	0,80 [V/m] ÷ 300 [V/m]
	zakres częstotliwościowy	80 [MHz] ÷ 90 000 [MHz]
3.	świadectwo wzorcowania	
3.1.	laboratorium wzorcujące	Laboratorium Wzorców i Metrologii Pola Elektromagnetycznego (LWiMP) Politechnika Wrocławska, ul. Janiszewskiego 9, 50-372 Wrocław; Nr akredytacji AP 078
3.2.	numer świadectwa wzorcowania	LWiMP/W/258/23
3.3.	data wydania świadectwa wzorcowania	8 września 2023 r.
3.4.	data ważności wzorcowania	8 września 2026 r.
4.	bieżąca kontrola sprawności zestawu pomiarowego	zgodnie z aktualnie obowiązującą instrukcją sprawdzania zestawu pomiarowego.
5.	świadectwo pomiaru odporności elektromagnetycznej	
5.1.	laboratorium wykonujące pomiar	Laboratorium Wzorców i Metrologii Pola Elektromagnetycznego (LWiMP) Politechnika Wrocławska, ul. Janiszewskiego 9, 50-372 Wrocław; Nr akredytacji AP 078
5.2.	numer świadectwa	LWiMP/P/012/20
5.3.	data wydania świadectwa	28 kwietnia 2020 r.

4. PODSTAWA PRAWNA.

- 4.1. *Podstawa metodyki pomiarów*: Załącznik do Rozporządzenia Ministra Klimatu z dnia 17 lutego 2020 r. w sprawie sposobów sprawdzania dotrzymania dopuszczalnych poziomów pól elektromagnetycznych w środowisku (Dz. U.2022 r., poz. 2630).
- 4.2. *Dopuszczalne poziomy pól elektromagnetycznych w środowisku*: Rozporządzenie Ministra Zdrowia z dnia 17 grudnia 2019 r. w sprawie dopuszczalnych poziomów pól elektromagnetycznych w środowisku (Dz. U. z 2019 r. poz. 2448).
- 4.3. Ustawa z dnia 16 kwietnia 2020 r. o szczególnych instrumentach wsparcia w związku z rozprzestrzenianiem się wirusa SARS-CoV-2 (Dz. U. 2020 poz. 695).

5. WYNIKI POMIARÓW.

Tabela 4. Zestawienie wyników pomiarów w pionach (punktach) pomiarowych.

numer pionu (punktu) pomiarowego	opis miejsca pomiaru lub współrzędne geograficzne pionu (punktu) pomiarowego	wartość zmierzona natężenia pola elektrycznego [V/m]	wartość skuteczna natężenia pola elektrycznego po zaokrągleniu z uwzględnieniem niepewności pomiarowej [V/m]*	wysokość pionu (punktu) pomiarowego [m]	wartość wyznaczona natężenia skutecznego pola magnetycznego po zaokrągleniu [A/m]**	wartość wskaźnikowa WM _i	wartość wskaźnikowa WM _k	ocena zgodności względem dokumentu wskazanego w punkcie 11.2 sprawozdania oparta na zasadzie w punkcie 13
1	2	3	4	5	6	7	8	9
Niepewności pomiarowa: 22,9%								
Otoczenie badanego obiektu:								
Główne kierunki pomiarowe:								
-0°								
1	N 52°11'4" E 18°37'10,1"	1,0	1,2	2,0	0,003	0,03	0,03	zgodny
2	N 52°11'5,1" E 18°37'10,2"	1,1	1,4	2,0	0,004	0,04	0,04	zgodny
3	N 52°11'6,9" E 18°37'10,1"	0,7	0,9	2,0	0,002	0,02	0,02	zgodny
4	N 52°11'8,3" E 18°37'10,4"	0,9	1,1	2,0	0,003	0,03	0,03	zgodny
5	N 52°11'10,4" E 18°37'10,4"	1,7	2,1	1,5	0,006	0,05	0,06	zgodny
-	410 m od instalacji radiokomunikacyjnej na azymucie 0° N 52°11'16,3" E 18°37'9,8"	1,6	2,0	1,5	0,005	0,05	0,05	zgodny
-70°								
6	N 52°11'3,8" E 18°37'11,7"	1,3	1,6	2,0	0,004	0,04	0,04	zgodny
7	N 52°11'4,1" E 18°37'13,2"	1,0	1,2	2,0	0,003	0,03	0,03	zgodny
8	N 52°11'4,9" E 18°37'16,5"	1,0	1,2	2,0	0,003	0,03	0,03	zgodny
9	N 52°11'5,3" E 18°37'18,8"	0,8	1,0	2,0	0,003	0,03	0,03	zgodny
10	N 52°11'6,5" E 18°37'26,2"	< 0,8***	< 1,0	0,3 - 2,0	< 0,003	< 0,03	< 0,03	zgodny
-	510 m od instalacji radiokomunikacyjnej na azymucie 70° N 52°11'8" E 18°37'34,6"	< 0,8***	< 1,0	0,3 - 2,0	< 0,003	< 0,03	< 0,03	zgodny
-160°								
11	N 52°11'2" E 18°37'10,6"	1,0	1,2	2,0	0,003	0,03	0,03	zgodny
12	N 52°11'0,7" E 18°37'11,4"	< 0,8***	< 1,0	0,3 - 2,0	< 0,003	< 0,03	< 0,03	zgodny
13	N 52°10'58,7" E 18°37'12,1"	< 0,8***	< 1,0	0,3 - 2,0	< 0,003	< 0,03	< 0,03	zgodny
-	610 m od instalacji radiokomunikacyjnej na azymucie 160° N 52°10'44,7" E 18°37'18,2"	< 0,8***	< 1,0	0,3 - 2,0	< 0,003	< 0,03	< 0,03	zgodny
-255°								
14	N 52°11'3,2" E 18°37'8,8"	0,8	1,0	2,0	0,003	0,03	0,03	zgodny
15	N 52°11'1,4" E 18°37'6,9"	< 0,8***	< 1,0	0,3 - 2,0	< 0,003	< 0,03	< 0,03	zgodny
16	N 52°11'2,1" E 18°37'3,2"	0,8	1,0	2,0	0,003	0,03	0,03	zgodny
17	N 52°11'1,5" E 18°36'59,8"	< 0,8***	< 1,0	0,3 - 2,0	< 0,003	< 0,03	< 0,03	zgodny
-	570 m od instalacji radiokomunikacyjnej na azymucie 255° N 52°10'59,9" E 18°36'39,4"	< 0,8***	< 1,0	0,3 - 2,0	< 0,003	< 0,03	< 0,03	zgodny
Pomocnicze punkty (piony) pomiarowe:								
18	N 52°11'4,3" E 18°37'4,1"	< 0,8***	< 1,0	0,3 - 2,0	< 0,003	< 0,03	< 0,03	zgodny
19	N 52°11'6,2" E 18°37'3,8"	< 0,8***	< 1,0	0,3 - 2,0	< 0,003	< 0,03	< 0,03	zgodny
20	N 52°11'6,9" E 18°37'7,2"	< 0,8***	< 1,0	0,3 - 2,0	< 0,003	< 0,03	< 0,03	zgodny
21	N 52°11'4,2" E 18°37'6,5"	< 0,8***	< 1,0	0,3 - 2,0	< 0,003	< 0,03	< 0,03	zgodny
22	N 52°11'4,3" E 18°37'8,8"	1,0	1,2	2,0	0,003	0,03	0,03	zgodny
23	N 52°11'6,9" E 18°37'12"	1,0	1,2	2,0	0,003	0,03	0,03	zgodny
24	N 52°11'5,4" E 18°37'12,5"	1,0	1,2	2,0	0,003	0,03	0,03	zgodny
25	N 52°11'4,5" E 18°37'12,3"	1,4	1,7	2,0	0,005	0,04	0,05	zgodny
26	N 52°11'2,1" E 18°37'15,5"	0,8	1,0	2,0	0,003	0,03	0,03	zgodny
27	N 52°11'0,4" E 18°37'10,6"	< 0,8***	< 1,0	0,3 - 2,0	< 0,003	< 0,03	< 0,03	zgodny
28	N 52°11'1,9" E 18°37'9,3"	0,9	1,1	2,0	0,003	0,03	0,03	zgodny
29	N 52°11'1,4" E 18°37'6,9"	< 0,8***	< 1,0	0,3 - 2,0	< 0,003	< 0,03	< 0,03	zgodny
Szpital								
30	przed wejściem	1,0	1,2	2,0	0,003	0,03	0,03	zgodny
Szpital – korytarz – 2 piętro								
31	okno otwarte	1,4	1,7	2,0	0,005	0,04	0,05	zgodny
32	okno zamknięte	0,7	0,9	2,0	0,002	0,02	0,02	zgodny

*- wynik pomiaru powiększony o rozszerzoną niepewność pomiaru dla współczynnika rozszerzenia k=2.

** - wartości podane w kolumnie 6 tabeli 4 są wartościami wyznaczonymi na podstawie zmierzonej wartości pola elektrycznego podanego w kolumnie 3 tej tabeli zgodnie z wzorem $H=E/377$.

***- wynik wskazany przez miernik jest wartością poniżej dolnej granicy zakresu sondy, do obliczenia wyniku przyjęto wartość skorelowaną z rzeczywistym wynikiem pomiaru-dolną granicą akredytowanego zakresu sondy.

Pomiary pola-EM w środowisku w otoczeniu instalacji radiokomunikacyjnej będącej przedmiotem pomiarów przeprowadzono w miejscach podanych w tabeli nr 4. Pomiary wykonano w odległości nie mniejszej niż 0,3 m od urządzeń, obiektów i elementów metalowych. Rozkład pionów (punktów) pomiarowych przedstawiono w załączniku nr 2.

Wyboru głównych, pomocniczych oraz dodatkowych kierunków pomiarowych dokonano na podstawie analizy dokumentacji dostarczonej przez Zleceniodawcę, wizji lokalnej oraz doświadczenia osób wykonujących pomiary.

Pomiary wykonano do odległości, dla której, na podstawie uprzednio przeprowadzonych obliczeń, stwierdzono w miejscach dostępnych dla ludności występowanie pól elektromagnetycznych o najwyższym poziomie, które pochodzą z badanej instalacji.

W przypadku gdy wynik pomiaru uzyskany jako wartość wskazana przez miernik pola elektromagnetycznego jest wartością poniżej dolnej granicy zakresu pomiarowego miernika i poniżej dolnej granicy akredytowanego zakresu metody pomiarowej (zakresu pomiarowego metody w aktualnym zakresie akredytacji laboratorium) laboratorium przedstawia ten wynik w sprawozdaniu jako wynik spoza zakresu akredytacji, a do obliczenia wyniku skorygowanego przyjmuje wartość skorelowaną z rzeczywistym wynikiem pomiaru-dolną granicą akredytowanego zakresu pomiarowego metody.

6. STWIERDZENIE ZGODNOŚCI Z POZIOMAMI DOPUSZCZALNYMI ORAZ OMÓWIENIE WYNIKÓW POMIARÓW.

6.1. Na podstawie wykonanych pomiarów w miejscach w których uzyskano dostęp, w pionach (punktach) pomiarowych stwierdza się dotrzymanie dopuszczalnych poziomów pól elektromagnetycznych w środowisku zgodnie z punktem 4.2. sprawozdania (wartości wskaźnikowe WM_E oraz WM_H nie przekraczają wartości 1).

Miejsca do których nie uzyskano dostępu i/lub nie uzyskano zgody na pomiar, z przyczyn niezależnych od Laboratorium nie podlegają ocenie zgodności.

Poziomy pole elektromagnetycznych w środowisku wyznaczono dla instalacji emitujących pola elektromagnetyczne wskazanych przez Zleceniodawcę względem najniższej wartości dopuszczalnej z danego zakresu częstotliwości i w odniesieniu do najwyższych zmierzonych wartości pól-EM.

Zmierzone wartości natężenia pola-EM pochodzą z zakresu częstotliwościowego sondy pomiarowej.

Pomiary poziomów pól elektromagnetycznych w środowisku w otoczeniu badanego obiektu wykonano podczas pracy wszystkich instalacji emitujących pola elektromagnetyczne w danym zakresie częstotliwości.

Stwierdzenie zgodności wyników z wymaganiami: tak; zgodnie z dokumentem określonym w punkcie 4.2. sprawozdania.

Zasada podejmowania decyzji: określona w treści rozporządzenia Ministra Klimatu z dnia 17.02.2020 r.

Ryzyko związane z tą zasadą: Zasada podejmowania decyzji została określona w powyższym dokumencie w związku z czym rozpatrywanie poziomu ryzyka nie jest konieczne.

Instalacja radiokomunikacyjna spełnia wymagania normatywu powołanego w punkcie 11.2. sprawozdania.

6.2. Zgodnie z art. 122a, ust. 1, pkt. 2 i 3, Ustawy z dnia 27 kwietnia 2001 Prawo Ochrony Środowiska (Dz.U. z 2020r. poz. 1219 z późn. zm.) ponowne pomiary kontrolne wykonuje się:

-każdorazowo w przypadku zmiany warunków pracy instalacji lub urządzenia, w tym zmiany spowodowanej zmianami warunków pracy instalacji lub urządzenia, o ile zmiany te mogą mieć wpływ na zmianę poziomów pól elektromagnetycznych, których źródłem jest instalacja lub urządzenia;

-każdorazowo w przypadku zmiany istniejącego stanu zagospodarowania i zabudowy nieruchomości skutkującej zmianami w występowaniu miejsc dostępnych dla ludności w otoczeniu instalacji lub urządzenia-na pisemny wniosek właściciela lub zarządcy nieruchomości, na której wystąpiła ta zmiana.

Otrzymują:

1 x Zleceniodawca (wersja elektroniczna)

1 x PP aa (wersja elektroniczna)

Koniec sprawozdania. Sprawozdanie zawiera dodatkowo załączniki nr 1 i 2.

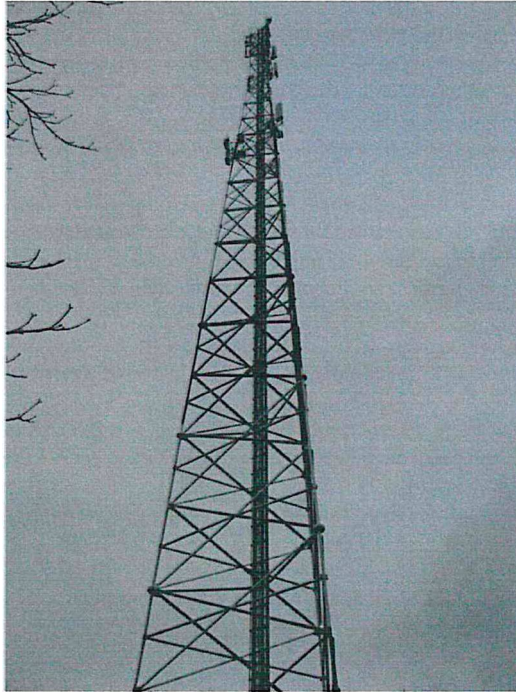

Zal. nr 1: Widok ogólny instalacji radiokomunikacyjnej.

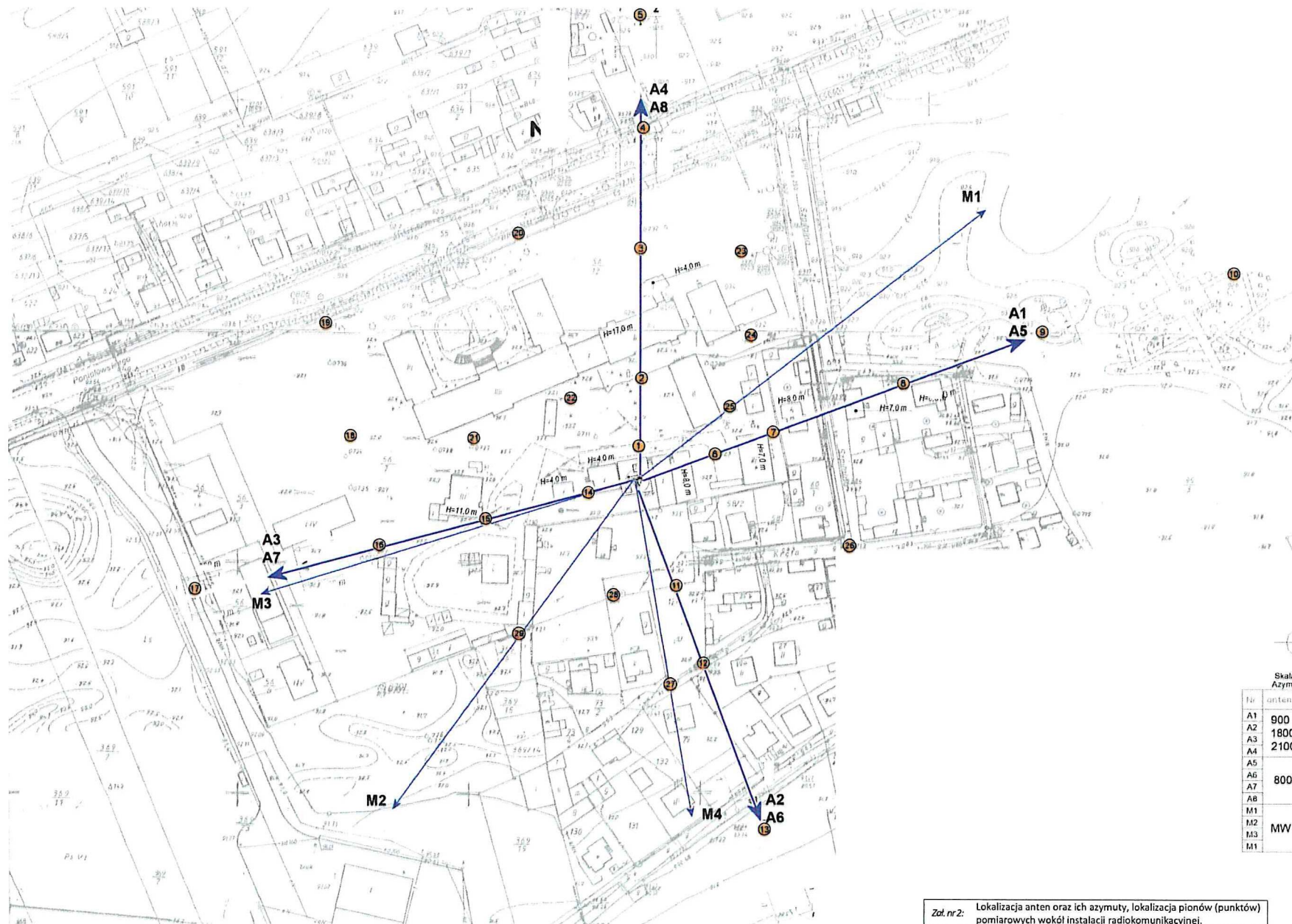

Nr anteny	Wzrost anteny [m]	Azymuty anten
A1	900	0
A2	1800	70
A3	2100	160
A4		255
A5		0
A6	800	70
A7		160
A8		255
M1		52
M2	MW	216
M3		253
M4		170

Zal. nr 2: Lokalizacja anten oraz ich azymuty, lokalizacja pionów (punktów) pomiarowych wokół instalacji radiokomunikacyjnej.
 - punkt (pion)
 - pomiarowy.