

FORMULARZ ZGŁOSZENIA INSTALACJI WYTWARZAJĄCYCH POLA ELEKTROMAGNETYCZNE

I. Wypełnia podmiot prowadzący instalację dokonujący jej zgłoszenia

1. Nazwa i adres organu ochrony środowiska właściwego do przyjęcia zgłoszenia:

Starostwo Powiatowe w Kole
ul. Sienkiewicza 21/23
62-600 Koło

2. Nazwa instalacji zgodna z nazewnictwem stosowanym przez prowadzącego instalację:

Instalacja radiokomunikacyjna – 63627 (63627N!) PKO_KŁODAWA_WIEJSKA (PKO_KŁODAWA_WIEJSKA)

3. Określenie nazw jednostek terytorialnych (gmin, powiatów i województw), na których terenie znajduje się instalacja, wraz z podaniem symboli KTS¹⁾ jednostek terytorialnych, na których terenie znajduje się instalacja:

woj. WOJ. WIELKOPOLSKIE – 10.02.30.0.00.00.00.0
powiat Powiat kolski – 10.02.30.1.58.09.00.0
gmina Kłodawa – 10.02.30.1.58.09.06.4

4. Oznaczenie prowadzącego instalację, jego adres zamieszkania lub siedziby:

Orange Polska S.A.
Al. Jerozolimskie 160
02-326 Warszawa

5. Adres zakładu, na którego terenie prowadzona jest eksploatacja instalacji:

KŁODAWA, WIEJSKA DZ.191/2.

6. Rodzaj instalacji, zgodnie z załącznikiem nr 2 do rozporządzenia Ministra Środowiska z dnia 2 lipca 2010 r. w sprawie zgłoszenia instalacji wytwarzających pola elektromagnetyczne (Dz. U. 2019, poz. 1510):

Instalacja radiokomunikacyjna – której równoważna moc promieniowania izotropowo wynosi nie mniej niż 15 W, emitująca pola elektromagnetyczne o częstotliwościach od 30 kHz do 300 GHz.

7. Rodzaj i zakres prowadzonej działalności, w tym wielkość produkcji lub wielkość świadczonych usług:

Instalacja radiokomunikacyjna telefonii komórkowej Orange Polska S.A. - usługi telekomunikacyjne w zakresie łączności bezprzewodowej zgodnie z przyznanymi koncesjami.

8. Czas funkcjonowania instalacji (dni tygodnia i godziny):

Instalacja funkcjonuje oraz jest monitorowana 24 h/dobę przez siedem dni w tygodniu.

9. Wielkość i rodzaj emisji²⁾:

Pole elektromagnetyczne. EIRP poszczególnych anten zostało podane w pkt 12 tj.

| Lp. | Równoważna moc promieniowana izotropowo (EIRP) [W] |
|-----|--|
| 1. | 8863 |
| 2. | 11040 |
| 3. | 8863 |
| 4. | 11040 |
| 5. | 8863 |
| 6. | 11040 |
| 7. | 409/6310 |
| 8. | 3725 |
| 9. | 6310 |

10. Opis stosowanych metod ograniczania emisji:

Urządzenia technologiczne instalacji radiokomunikacyjnej są wyposażone w automatyczną regulację mocy nadajników. Nadajnik pracuje z najniższą możliwą mocą niezbędną do realizacji połączenia. Podana w niniejszym opracowaniu moc emitowana przez instalację jest mocą maksymalną. W rzeczywistości instalacja emituje pole elektromagnetyczne z dużo mniejszą mocą niż jest to zakładane.

11. Informacja, czy stopień ograniczania wielkości emisji jest zgodny z obowiązującymi przepisami:

Stopień ograniczenia wielkości emisji jest zgodny z obowiązującymi przepisami.

Instalacja radiokomunikacyjna Orange Polska S.A. „63627 (63627N!) PKO_KŁODAWA_WIEJSKA
(PKO_KŁODAWA_WIEJSKA)”

12. Szczegółowe dane, odpowiednio do rodzaju instalacji, zgodnie z wymaganiami określonymi w załączniku nr 2 do Rozporządzenia:

| Lp. | 1) | 2) | 3) | 4) | 5) | |
|-----|------------------------------|---|--|--|---------------------------------|---|
| | Współrzędne geograficzne | Częstotliwość lub zakresy częstotliwości pracy instalacji [MHz] | Wysokość środka elektrycznego anteny [m n.p.t] | Równoważna moc promieniowana izotropowo (EIRP) [W] | Azymut lub zakresy azymutów [°] | Kąt pochylenia lub zakresy kątów pochylenia [°] |
| 1. | 18°54'51.96" 52°15'41.7" | 800/900 | 39 | 8863 | 25 | 5/3 |
| 2. | 18°54'51.98" 52°15'41.69" | 1800/2100 | 39 | 11040 | 25 | 5/5 |
| 3. | 18°54'52" 52°15'41.65" | 800/900 | 39 | 8863 | 125 | 5/5 |
| 4. | 18°54'51.99" 52°15'41.64" | 1800/2100 | 39 | 11040 | 125 | 5/5 |
| 5. | 18°54'51.9" 52°15'41.65" | 800/900 | 39 | 8863 | 240 | 5/4 |
| 6. | 18°54'51.91" 52°15'41.64" | 1800/2100 | 39 | 11040 | 240 | 5/5 |
| 7. | 18°54'51.91" 52°15'41.64" | 23000/80000 | 36 | 409/6310 | 203* | nd. |
| 8. | 18°54'51.94" 52°15'41.7" | 23000 | 36 | 3725 | 358* | nd. |
| 9. | 18°54'51.94" 52°15'41.7" | 80000 | 36 | 6310 | 358* | nd. |

*) tolerancja azymutu od -10° do +10°.

7) Wyniki pomiarów:

Przeprowadzone pomiary pól elektromagnetycznych dla celów ochrony ludności i środowiska wykazały, iż na terenie otaczającym instalacje nie występują natężenia pól elektromagnetycznych przekraczające wartości graniczne dostępu dla ludności.

Wyniki pomiarów poziomów pól elektromagnetycznych zostały przedstawione w sprawozdaniu wykonanym przez akredytowane laboratorium firmy NetWorks! w dniu 16.12.2023 r.

Nr sprawozdania PEM-9480/2022/OS- załącznik

13. Poznań, dn. 2023-01-02:

Imię i nazwisko osoby reprezentującej prowadzącą instalację:

Joanna Szmytka (pełnomocnictwo 169/01/21, z dnia: 2021-01-13)

Podpis:



Signed by /
Podpisano przez:

Joanna Szmytka

Date / Data:
2023-01-02
14:26

II. Wypełnia organ ochrony środowiska przyjmujący zgłoszenie

Data zarejestrowania zgłoszenia:

Numer zgłoszenia:

Objaśnienia:

1) System Kodowania Jednostek Terytorialnych i Statystycznych (KTS) wprowadzony Zarządzeniem wewnętrznym nr 22 Prezesa Głównego Urzędu Statystycznego z dnia 24 sierpnia 2017 r. w sprawie wprowadzenia Systemu Kodowania Jednostek Terytorialnych i Statystycznych.

2) W przypadku stacji elektroenergetycznych i napowietrznych linii elektroenergetycznych - napięcie znamionowe, a w przypadku pozostałych instalacji - równoważne moce promieniowane izotropowo (EIRP) poszczególnych anten.

3) Liczba porządkowa zgodna z numeracją punktów w odpowiednich do rodzaju instalacji ustępach załącznika nr 2 do rozporządzenia.

Instalacja radiokomunikacyjna Orange Polska S.A. „63627 (63627N!) PKO_KLODAWA_WIEJSKA
(PKO_KLODAWA_WIEJSKA)”



Laboratorium Badań Środowiskowych
ul. Józefa Piłsudskiego 3
00-728 Warszawa
e-mail: Laboratorium@networks.pl



AB 419

S P R A W O Z D A N I E 9480/2022/OS
Z POMIARÓW PÓL ELEKTROMAGNETYCZNYCH
WYKONANYCH DLA POTRZEB OCHRONY ŚRODOWISKA

Badany obiekt: Instalacja radiokomunikacyjna Orange Polska S.A.

Numer i nazwa: 63627 (63627N!) PKO_KŁODAWA_WIEJSKA (PKO_KŁODAWA_WIEJSKA)

Adres: KŁODAWA, WIEJSKA DZ.191/2, Powiat kołski, WOJ. WIELKOPOLSKIE

Data wykonania pomiarów: 2022-12-16

Sprawozdanie z badań bez pisemnej zgody laboratorium nie może być powielane inaczej niż w całości.
Wynik przedstawione w niniejszym sprawozdaniu odnoszą się wyłącznie do badanego obiektu i do warunków i konfiguracji urządzeń w dniu wykonywania pomiarów.

1. Właściciel badanego obiektu:

Orange Polska S.A., Al. Jerozolimskie 160, 02-326 Warszawa

2. Zleceniodawca:

Orange Polska S.A., Al. Jerozolimskie 160, 02-326 Warszawa

3. Przedstawiciel zleceniodawcy:

NetWorkS! Sp.z o.o.

4. Zakres zlecenia:

Wykonanie badania i opracowanie sprawozdania z pomiarów natężenia pola elektrycznego i pola magnetycznego dla instalacji radiokomunikacyjnej Orange Polska S.A. zlokalizowanej w miejscowości KŁODAWA, WIEJSKA DZ.191/2.

5. Cel zlecenia:

Wykonanie pomiarów pól elektromagnetycznych w otoczeniu instalacji radiokomunikacyjnej 63627 (63627N!) PKO_KŁODAWA_WIEJSKA (PKO_KŁODAWA_WIEJSKA) w odniesieniu do wymagań określonych w *Rozporządzeniu Ministra Klimatu z dnia 17 lutego 2020 r. w sprawie sposobów sprawdzania dotrzymania dopuszczalnych poziomów pól elektromagnetycznych w środowisku (Dz. U. 2020, poz. 258 z późn. zm. w Dz.U. 2022 poz. 1121)*.

6. Pomiary zostały wykonane przez:

Ciesielski Daniel
Grzegorzewski Jan

7. Informacje o źródłach pól elektromagnetycznych

7.1. Sposób identyfikacji badanych źródeł pól elektromagnetycznych

Identyfikacji źródeł i parametrów technicznych dokonano na podstawie analizy dokumentacji dotyczącej zlecenia oraz obserwacji miejsca wykonywania badań.

7.2. Opis miejsca zainstalowania anten i urządzeń technicznych. Opis obiektu badań i jego otoczenia

Instalacja radiokomunikacyjna zlokalizowana jest na terenie ogrodzonym. Anteny zawieszono na wieży kratowej. Urządzenia sterujące oraz zasilające zainstalowano w szafie outdoor u podstawy wieży. Wokół instalacji znajduje się miasto.

Instalacja radiokomunikacyjna jest obiektem bezobsługowym. Okresowe stanowiska pracy związane są z prowadzonymi w zależności od potrzeb konserwacjami, przeglądami, strojeniem i naprawami.

Sprawozdanie z badań bez pisemnej zgody laboratorium nie może być powielane inaczej niż w całości.
Wynik przedstawione w niniejszym sprawozdaniu odnoszą się wyłącznie do badanego obiektu i do warunków i konfiguracji urządzeń w dniu wykonywania pomiarów.

7.3. Parametry techniczne źródła pola elektromagnetycznego

Dane przedstawiające maksymalne parametry pracy instalacji przekazane przez zleceniodawcę:

Parametry systemu nadawczo-odbiorczego:

| Charakterystyka promieniowania | | kierunkowa | | | | | |
|---------------------------------|--|----------------------|--------------|------------|---------------------|---|--|
| Rzeczywisty czas pracy [h/dobę] | | 24 | | | | | |
| Warunki pracy | | znamionowe | | | | | |
| Rodzaj wytwarzanego pola | | stacjonarne | | | | | |
| Lp. | Częstotliwość lub zakresy częstotliwości pracy [MHz] | Typ/producent anteny | liczba anten | Azymut [°] | kąt pochylenia* [°] | Wysokość środka elektrycznego anteny [m n.p.t.] | Równoważna moc promieniowana izotropowo (EIRP) [W] |
| 1 | 800/900 | ADU4517R0v06 Huawei | 1 | 25 | 5/3 | 39 | 8863 |
| 2 | 1800/2100 | ADU4518R6v06 Huawei | 1 | 25 | 5/5 | 39 | 11040 |
| 3 | 800/900 | ADU4517R0v06 Huawei | 1 | 125 | 5/5 | 39 | 8863 |
| 4 | 1800/2100 | ADU4518R6v06 Huawei | 1 | 125 | 5/5 | 39 | 11040 |
| 5 | 800/900 | ADU4517R0v06 Huawei | 1 | 240 | 5/4 | 39 | 8863 |
| 6 | 1800/2100 | ADU4518R6v06 Huawei | 1 | 240 | 5/5 | 39 | 11040 |

* wskazane wartości kąta pochylenia anten, zgodnie z informacją uzyskaną od zleceniodawcy, są wartościami stałymi

Parametry radiolinii:

| Charakterystyka promieniowania | | kierunkowa | | | | | |
|---------------------------------|---|---------------------------|--|---------------------|---------------------|------------|-----------------------------------|
| Rzeczywisty czas pracy [h/dobę] | | 24 | | | | | |
| Warunki pracy | | znamionowe | | | | | |
| Rodzaj wytwarzanego pola | | stacjonarne | | | | | |
| Lp. | Linia radiowa | | | Antena | | | |
| | Typ/ Producent | Częstotliwość pracy [GHz] | Równoważna moc promieniowana izotropowo (EIRP) [W] | Typ/ producent | Średnica anteny [m] | Azymut [°] | Wysokość zainstalowania n.p.t [m] |
| 1. | RTN XMC-3 23G 28MHz XPIC RTN 380AX DC 70/80GHz 250MHz Huawei | 23/80 | 409/6310 | A23D80S06 Huawei | 0.6 | 203 | 36 |
| 2. | RTN XMC-3 23G 28MHz XPIC Huawei | 23 | 3725 | A23D80S06 Huawei | 0.6 | 358 | 36 |
| 3. | RTN 380AX DC 70/80GHz 250MHz Huawei | 80 | 6310 | A23D80S06 Huawei | 0.6 | 358 | 36 |

7.4 Inne źródła pól elektromagnetycznych

Na podstawie informacji otrzymanych od użytkownika oraz obserwacji otoczenia miejsca wykonywania pomiarów stwierdzono występowanie innych źródeł pola-EM, pracujących w systemie: telefonii komórkowej (800MHz-2600MHz), linii radiowych (5GHz – 90GHz), które istotnie wpływają na wyniki pomiarów.

Sprawozdanie z badań bez pisemnej zgody laboratorium nie może być powielane inaczej niż w całości.
Wynik przedstawione w niniejszym sprawozdaniu odnoszą się wyłącznie do badanego obiektu i do warunków i konfiguracji urządzeń w dniu wykonywania pomiarów.

8. Opis pomiarów

8.1. Metoda badań

Zgodna z rozporządzeniem Ministra Klimatu z dnia 17 lutego 2020 r. w sprawie sposobów sprawdzania dotrzymania dopuszczalnych poziomów pól elektromagnetycznych w środowisku (Dz. U. 2020, poz. 258 z późn. zm. w Dz.U. 2022 poz. 1121), określona w pkt 25 ppkt 1 załącznika do niniejszego rozporządzenia.

Zgodnie z art. 122a ust. 1b ustawy Prawo Ochrony Środowiska, w przypadku wprowadzenia na części albo całym terytorium Rzeczypospolitej Polskiej stanu nadzwyczajnego, o którym mowa w art. 228 ust. 1 Konstytucji Rzeczypospolitej Polskiej z dnia 2 kwietnia 1997 r. (Dz. U. poz. 483, z 2001 r. poz. 319, z 2006 r. poz. 1471 oraz z 2009 r. poz. 946), lub stanu zagrożenia epidemicznego lub stanu epidemii, o których mowa w art. 46 ustawy z dnia 5 grudnia 2008 r. o zapobieganiu oraz zwalczaniu zakażeń i chorób zakaźnych u ludzi (Dz. U. z 2019 r. poz. 1239, z późn. zm.8)), pomiarów , nie przeprowadza się w lokalach mieszkalnych oraz w lokalach użytkowych zlokalizowanych na terytorium objętym stanem nadzwyczajnym, stanem zagrożenia epidemicznego lub stanem epidemii.

W związku z obecnie obowiązującym stanem zagrożenia epidemicznego, pomiarów nie wykonano w lokalach mieszkalnych oraz w lokalach użytkowych zlokalizowanych w obszarze pomiarowym przedmiotowej instalacji radiokomunikacyjnej.

8.2. Termin pomiarów i warunki środowiskowe

Podczas wykonywania pomiarów pól elektromagnetycznych nie występowały opady atmosferyczne. Wyniki pomiaru parametrów pogodowych przedstawia poniższa tabela:

| Data [rrrr-mm-dd] | Godzina [hh:mm-hh:mm] | Warunki środowiskowe | | | |
|----------------------|--------------------------|----------------------|--------------|-------------------------|--------------|
| | | Temperatura [°C] | | Wilgotność względna [%] | |
| 2022-12-16 | 12:30-13:50 | Przed pomiarem | Po pomiarach | Przed pomiarem | Po pomiarach |
| | | 0.7 | 0.5 | 69.8 | 69.7 |

Przedstawione wyżej warunki środowiskowe, występujące podczas wykonywania pomiarów pól elektromagnetycznych, są zgodne ze specyfikacją techniczną użytego zestawu pomiarowego.

8.3. Warunki pracy urządzeń nadawczych

Podczas pomiarów w przypadku uzyskania wyniku pomiaru szerokopasmowego wykonanego zastosowaną metodą, dla zakresów częstotliwości od 10 MHz do 300 GHz, powiększonego o rozszerzoną niepewność pomiaru U dla współczynnika rozszerzenia $k = 2$ przekraczającego 70% najniższej dopuszczalnej wartości składowej elektrycznej lub magnetycznej pola dla objętych pomiarami zakresów częstotliwości, uwzględnia się poprawki pomiarowe przekazane przez zleceniodawcę, umożliwiające uwzględnienie maksymalnych parametrów pracy instalacji zgodnie z pkt 7 załącznika do Rozporządzeniem Ministra Klimatu z dnia 17 lutego 2020 r. w sprawie sposobów sprawdzania dotrzymania dopuszczalnych poziomów pól elektromagnetycznych w środowisku (Dz. U. 2020, poz. 258 z późn. zm. w Dz.U. 2022 poz. 1121) zaznaczając, że wymagane jest wykonanie pomiaru z wykorzystaniem miernika selektywnego. W przypadku uzyskania wyniku pomiaru szerokopasmowego wykonanego zastosowaną metodą, dla zakresów częstotliwości od 10 MHz do 300 GHz, powiększonego o rozszerzoną niepewność pomiaru U dla współczynnika rozszerzenia $k = 2$ nieprzekraczającego 70% najniższej dopuszczalnej wartości składowej elektrycznej lub magnetycznej pola dla objętych pomiarami zakresów częstotliwości, nie uwzględnia się poprawek pomiarowych.

8.4. Wyposażenie pomiarowe

Zestaw pomiarowy służący do pomiaru natężenia składowej elektrycznej pola elektromagnetycznego złożony z szerokopasmowego miernika i sondy pomiarowej:

| Oznaczenie miernika | Producent | Model | Numer fabryczny | Oznaczenie sondy | Producent | Model | Numer fabryczny |
|---------------------|-------------|---------------------------------------|-----------------|------------------|-------------|-------------|-----------------|
| MW-04 | Wavecontrol | Miernik pól elektromagnetycznych SMP2 | 22SN1953 | SW-07 | Wavecontrol | Sonda WPF60 | 22WP230193 |

Mierniki natężenia pola elektromagnetycznego podlegają okresowemu sprawdzeniu zgodnie z procedurą wewnętrzną P-03 i PB-01. Świadectwo wzorcowania zestawu pomiarowego z dnia 10 czerwca 2022 o numerze LWiMP/W/155/22 wydane przez Politechnikę Wrocławską.

Data ważności świadectwa wzorcowania: 10 czerwca 2024 (zgodnie z procedurą wewnętrzną P-03).

| Oznaczenie miernika | Producent | Model | Numer fabryczny | Oznaczenie sondy | Producent | Model | Numer fabryczny |
|---------------------|-------------|---------------------------------------|-----------------|------------------|-------------|---------------|-----------------|
| MW-04 | Wavecontrol | Miernik pól elektromagnetycznych SMP2 | 22SN1953 | SW-08 | Wavecontrol | Sonda WPF3-HP | 22WP030430 |

Mierniki natężenia pola elektromagnetycznego podlegają okresowemu sprawdzeniu zgodnie z procedurą wewnętrzną P-03 i PB-01. Świadectwo wzorcowania zestawu pomiarowego z dnia 10 czerwca 2022 o numerze LWiMP/W/155/22 wydane przez Politechnikę Wrocławską.

Data ważności świadectwa wzorcowania: 10 czerwca 2024 (zgodnie z procedurą wewnętrzną P-03).

Termohigrometr:

| | | | | | |
|-------------|-------|------------|--------------------|--------|-----------------------|
| Oznaczenie: | TH-22 | Producent: | AZ INSTRUMENT CORP | Model: | Termohigrometr AZ8706 |
|-------------|-------|------------|--------------------|--------|-----------------------|

Data ważności świadectwa wzorcowania: 17 grudnia 2023 (zgodnie z procedurą wewnętrzną P-03).

Dalmierz:

| Oznaczenie | Producent | Typ | Numer seryjny | Nr świadectwa wzorcowania | Data świadectwa wzorcowania |
|------------|-----------|---------------------------|---------------|---------------------------|-----------------------------|
| D-10 | Leica | Dalmierz Leica Disto D510 | 1042956690 | 4609.13-M11-4180-1748/14 | 9 stycznia 2015 |

Data ważności świadectwa wzorcowania: 9 stycznia 2025 (zgodnie z procedurą wewnętrzną P-03).

9. Wyniki pomiarów

Pole elektryczne

| Nr pionu | Opis umiejscowienia pionu (punktu) pomiarowego | Wysokość pomiaru [m] | Zmierzona wartość natężenia pola elektrycznego E [V/m] ^{1,5} | | | Wartość natężenia pola elektrycznego powiększona o niepewność pomiaru ⁴ E [V/m] | Wskaźnikowa wartość poziomu emisji pól elektromagnetycznych WM _E ³ | Współrzędne geograficzne pionu (punktu) pomiarowego ² |
|----------|---|----------------------|---|-------------|------------|--|--|--|
| | | | Sonda SW-07 | Sonda SW-08 | SUMA | | | |
| 1 | DPP przed wejściem na teren posesji, ul. Wiejska 80 | 2.0 | 1.4 | 1.4 | 1.4 | 1.8 | 0.06 | 52°15'42.1" 18°54'52.9" |
| 2 | DPP przed wejściem na teren posesji, ul. Wiejska 80 | 2.0 | 1.5 | 1.5 | 1.5 | 1.9 | 0.07 | 52°15'41.0" 18°54'53.6" |
| 3 | GKP w odległości 9m od anteny sektorowej az. 25° | 0.3-2.0 | <1.0* | <1.0* | <1.0* | 1.3 | 0.05 | 52°15'41.8" 18°54'52.2" |
| 4 | GKP w odległości 37m od anteny sektorowej az. 25° | 2.0 | 1.5 | 1.5 | 1.5 | 1.9 | 0.07 | 52°15'42.5" 18°54'52.9" |
| 5 | GKP w odległości 76m od anteny sektorowej az. 25° | 0.3-2.0 | <1.0* | <1.0* | <1.0* | 1.3 | 0.05 | 52°15'43.9" 18°54'53.6" |
| 6 | GKP w odległości 2m od anteny sektorowej az. 125° | 2.0 | 1.4 | 1.4 | 1.4 | 1.8 | 0.06 | 52°15'41.4" 18°54'52.2" |
| 7 | GKP w odległości 21m od anteny sektorowej az. 125° | 2.0 | 1.7 | 1.7 | 1.7 | 2.2 | 0.08 | 52°15'41.0" 18°54'52.9" |
| 8 | GKP w odległości 47m od anteny sektorowej az. 125° | 0.3-2.0 | <1.0* | <1.0* | <1.0* | 1.3 | 0.05 | 52°15'40.7" 18°54'54.0" |
| 9 | GKP w odległości 82m od anteny sektorowej az. 125° | 0.3-2.0 | <1.0* | <1.0* | <1.0* | 1.3 | 0.05 | 52°15'40.0" 18°54'55.4" |

Sprawozdanie z badań bez pisemnej zgody laboratorium nie może być powielane inaczej niż w całości. Wynik przedstawione w niniejszym sprawozdaniu odnoszą się wyłącznie do badanego obiektu i do warunków i konfiguracji urządzeń w dniu wykonywania pomiarów.

| | | | | | | | | |
|----|---|---------|-------|-------|-------|-----|------|----------------------------|
| 10 | GKP w odległości 5m od anteny radioliniowej az. 203° | 0.3-2.0 | <1.0* | <1.0* | <1.0* | 1.3 | 0.05 | 52°15'41.4" 18°54'51.8" |
| 11 | GKP w odległości 26m od anteny radioliniowej az. 203° | 2.0 | 1.4 | 1.4 | 1.4 | 1.8 | 0.06 | 52°15'40.7" 18°54'51.5" |
| 12 | GKP w odległości 6m od anteny sektorowej az. 240° | 2.0 | 1.5 | 1.5 | 1.5 | 1.9 | 0.07 | 52°15'41.4" 18°54'51.8" |
| 13 | GKP w odległości 10m od anteny radioliniowej az. 358° | 2.0 | 1.5 | 1.5 | 1.5 | 1.9 | 0.07 | 52°15'41.8" 18°54'52.2" |
| 14 | GKP w odległości 36m od anteny radioliniowej az. 358° | 2.0 | 1.4 | 1.4 | 1.4 | 1.8 | 0.06 | 52°15'42.8" 18°54'51.8" |
| 15 | PPP w odległości 47m od anteny radioliniowej az. 358° | 2.0 | 1.3 | 1.3 | 1.3 | 1.7 | 0.06 | 52°15'42.5" 18°54'50.0" |
| 16 | PPP w odległości 81m od anteny sektorowej az. 25° | 0.3-2.0 | <1.0* | <1.0* | <1.0* | 1.3 | 0.05 | 52°15'43.2" 18°54'55.4" |
| 17 | PPP w odległości 65m od anteny sektorowej az. 125° | 0.3-2.0 | <1.0* | <1.0* | <1.0* | 1.3 | 0.05 | 52°15'39.6" 18°54'52.2" |
| - | GKP w odległości 283m od anteny sektorowej az. 25° | 0.3-2.0 | <1.0* | <1.0* | <1.0* | 1.3 | 0.05 | 52°15'49.7" 18°54'58.3" |
| 19 | GKP w odległości 229m od anteny sektorowej az. 125° | 0.3-2.0 | <1.0* | <1.0* | <1.0* | 1.3 | 0.05 | 52°15'37.4" 18°55'1.9" |
| - | GKP w odległości 249m od anteny sektorowej az. 240° | 0.3-2.0 | <1.0* | <1.0* | <1.0* | 1.3 | 0.05 | 52°15'37.4" 18°54'40.7" |

Pole magnetyczne (wyznaczone na podstawie pomiaru wartości natężenia pola elektrycznego)

| Nr pionu | Opis umiejscowienia pionu (punktu) pomiarowego | Wysokość pomiaru [m] | Wartość natężenia pola magnetycznego H [A/m] ¹ | | | Wartość natężenia pola magnetycznego powiększona o niepewność pomiaru ⁴ H [A/m] | Wskaźnikowa wartość poziomu emisji pól elektromagnetycznych WMI _{1,3} ³ | Współrzędne geograficzne pionu (punktu) pomiarowego ² |
|----------|---|----------------------|---|--------------|---------|--|---|--|
| | | | Sonda SW-07 | Sonda SW-08 | SUMA | | | |
| 1 | DPP przed wejściem na teren posesji, ul. Wiejska 80 | 2.0 | 0.004 | 0.004 | 0.004 | 0.005 | 0.07 | 52°15'42.1" 18°54'52.9" |
| 2 | DPP przed wejściem na teren posesji, ul. Wiejska 80 | 2.0 | 0.004 | 0.004 | 0.004 | 0.005 | 0.07 | 52°15'41.0" 18°54'53.6" |
| 3 | GKP w odległości 9m od anteny sektorowej az. 25° | 0.3-2.0 | <0.003* | <0.003* | <0.003* | 0.003 | 0.05 | 52°15'41.8" 18°54'52.2" |
| 4 | GKP w odległości 37m od anteny sektorowej az. 25° | 2.0 | 0.004 | 0.004 | 0.004 | 0.005 | 0.07 | 52°15'42.5" 18°54'52.9" |
| 5 | GKP w odległości 76m od anteny sektorowej az. 25° | 0.3-2.0 | <0.003* | <0.003* | <0.003* | 0.003 | 0.05 | 52°15'43.9" 18°54'53.6" |
| 6 | GKP w odległości 2m od anteny sektorowej az. 125° | 2.0 | 0.004 | 0.004 | 0.004 | 0.005 | 0.07 | 52°15'41.4" 18°54'52.2" |
| 7 | GKP w odległości 21m od anteny sektorowej az. 125° | 2.0 | 0.005 | 0.005 | 0.005 | 0.006 | 0.08 | 52°15'41.0" 18°54'52.9" |
| 8 | GKP w odległości 47m od anteny sektorowej az. 125° | 0.3-2.0 | <0.003* | <0.003* | <0.003* | 0.003 | 0.05 | 52°15'40.7" 18°54'54.0" |
| 9 | GKP w odległości 82m od anteny sektorowej az. 125° | 0.3-2.0 | <0.003* | <0.003* | <0.003* | 0.003 | 0.05 | 52°15'40.0" 18°54'55.4" |
| 10 | GKP w odległości 5m od anteny radioliniowej az. 203° | 0.3-2.0 | <0.003* | <0.003* | <0.003* | 0.003 | 0.05 | 52°15'41.4" 18°54'51.8" |
| 11 | GKP w odległości 26m od anteny radioliniowej az. 203° | 2.0 | 0.004 | 0.004 | 0.004 | 0.005 | 0.07 | 52°15'40.7" 18°54'51.5" |
| 12 | GKP w odległości 6m od anteny sektorowej az. 240° | 2.0 | 0.004 | 0.004 | 0.004 | 0.005 | 0.07 | 52°15'41.4" 18°54'51.8" |
| 13 | GKP w odległości 10m od anteny radioliniowej az. 358° | 2.0 | 0.004 | 0.004 | 0.004 | 0.005 | 0.07 | 52°15'41.8" 18°54'52.2" |
| 14 | GKP w odległości 36m od anteny radioliniowej az. 358° | 2.0 | 0.004 | 0.004 | 0.004 | 0.005 | 0.07 | 52°15'42.8" 18°54'51.8" |
| 15 | PPP w odległości 47m od anteny radioliniowej az. 358° | 2.0 | 0.003 | 0.003 | 0.003 | 0.004 | 0.06 | 52°15'42.5" 18°54'50.0" |
| 16 | PPP w odległości 81m od anteny sektorowej az. 25° | 0.3-2.0 | <0.003* | <0.003* | <0.003* | 0.003 | 0.05 | 52°15'43.2" 18°54'55.4" |
| 17 | PPP w odległości 65m od anteny sektorowej az. 125° | 0.3-2.0 | <0.003* | <0.003* | <0.003* | 0.003 | 0.05 | 52°15'39.6" 18°54'52.2" |
| - | GKP w odległości 283m od anteny sektorowej az. 25° | 0.3-2.0 | <0.003* | <0.003* | <0.003* | 0.003 | 0.05 | 52°15'49.7" 18°54'58.3" |
| 19 | GKP w odległości 229m od anteny sektorowej az. 125° | 0.3-2.0 | <0.003* | <0.003* | <0.003* | 0.003 | 0.05 | 52°15'37.4" 18°55'1.9" |
| - | GKP w odległości 249m od anteny sektorowej az. 240° | 0.3-2.0 | <0.003* | <0.003* | <0.003* | 0.003 | 0.05 | 52°15'37.4" 18°54'40.7" |

GKP – Główny Kierunek Pomiarowy
DPP – Dodatkowy Pion Pomiarowy
PPP – Pomocniczy Pion pomiarowy

Sprawozdanie z badań bez pisemnej zgody laboratorium nie może być powielane inaczej niż w całości.
Wynik przedstawione w niniejszym sprawozdaniu odnoszą się wyłącznie do badanego obiektu i do warunków i konfiguracji urządzeń w dniu wykonywania pomiarów.

¹ wyniki oznaczone * są wynikami poniżej czułości zestawu pomiarowego

² współrzędne geograficzne pozyskane metodą pomiaru bezpośredniego

³ do wyznaczenia wartości wskaźnikowej WM_E i WM_H przyjęto na podstawie uzgodnień z klientem oraz rozpoznania źródeł, jako wartości dopuszczalne pola elektrycznego i magnetycznego odpowiednio 28 V/m i 0,073 A/m.

⁴ do wyznaczenia niepewności dla wyników poniżej czułości zestawu pomiarowego, przyjęto niepewność dla minimalnej wartości z zakresu pomiarowego.

⁵ maksymalna wartość chwilowa

Niepewność oszacowano zgodnie z dokumentem P-03 „Procedura nadzoru nad wyposażeniem” w postaci niepewności rozszerzonej wynikającej z niepewności standardowej pomnożonej przez współczynnik rozszerzenia $k=2$.

Całkowita szacowana niepewność rozszerzona składowej E wynosi odpowiednio:

sonda SW-07: 29.6% dla częstotliwości do 3 GHz, sonda SW-08: 28.5% dla częstotliwości do 3 GHz

Umiejscowienie pionów (punktów) pomiarowych przedstawiono w załączniku nr 2 do niniejszego sprawozdania.

10. Omówienie wyników pomiarów

W związku z tym, że żadna z wartości zmierzonych, udokumentowanych w tabelach w pkt. 9, uzyskanych w skutek zastosowania pomiaru szerokopasmowego, powiększonego o rozszerzoną niepewność pomiaru U dla współczynnika rozszerzenia $k = 2$ nie przekroczyła 70% najniższej dopuszczalnej wartości składowej elektrycznej lub magnetycznej pola dla objętych pomiarami zakresów częstotliwości, nie uwzględnia się poprawek pomiarowych.

W wyniku zastosowania sposobu sprawdzenia dotrzymania dopuszczalnych poziomów pól elektromagnetycznych w środowisku, zgodnie pkt 25 ppkt 1 Rozporządzenia Ministra Klimatu z dnia 17 lutego 2020 r. (Dz. U. 2020, poz. 258 z późn. zm. w Dz.U. 2022 poz. 1121), w związku z tym, że żadna z wartości wskaźnikowych, udokumentowanych w tabelach w pkt. 9 nie przekracza wartości 1, stwierdza się, że w miejscach, w których wykonano pomiary w otoczeniu instalacji radiokomunikacyjnej 63627 (63627N!) PKO_KLODAWA_WIEJSKA (PKO_KLODAWA_WIEJSKA), dopuszczalne poziomy pól elektromagnetycznych w środowisku należy uznać za dotrzymane.

11. Podstawa prawna

- 1) Ustawa z dnia 27 kwietnia 2001 r. Prawo ochrony środowiska (t. j. Dz. U. z 2021 r., poz. 1973 z późn.zm.)
- 2) Rozporządzenie Ministra Zdrowia z dnia 17 grudnia 2019 r. w sprawie dopuszczalnych poziomów pól elektromagnetycznych w środowisku (Dz. U. 2019, poz. 2448)
- 3) Rozporządzenie Ministra Klimatu z dnia 17 lutego 2020 r. w sprawie sposobów sprawdzania dotrzymania dopuszczalnych poziomów pól elektromagnetycznych w środowisku (Dz. U. 2020, poz. 258 z późn. zm. w Dz.U. 2022 poz. 1121),
- 4) Akredytacja nr AB 419 wydana przez Polskie Centrum Akredytacji (wydanie 20, z dnia 10 czerwca 2022r.).

12. Spis załączników

Załącznik 1. Lokalizacja obiektu badań

Załącznik 2. Usytuowanie pionów (punktów) pomiarowych

Załącznik 3. Dokumentacja fotograficzna obiektu badań

13. Data wydania i autoryzowania sprawozdania

Obliczenia i sprawozdanie wykonał :



Signed by /
Podpisano przez:

Anna Kacperska

Date / Data:
2022-12-21
14:12

Sprawozdanie autoryzował:



Signed by /
Podpisano przez:

Agnieszka
Wachowicz

Date / Data: 2022-
12-21 23:54

Koniec sprawozdania

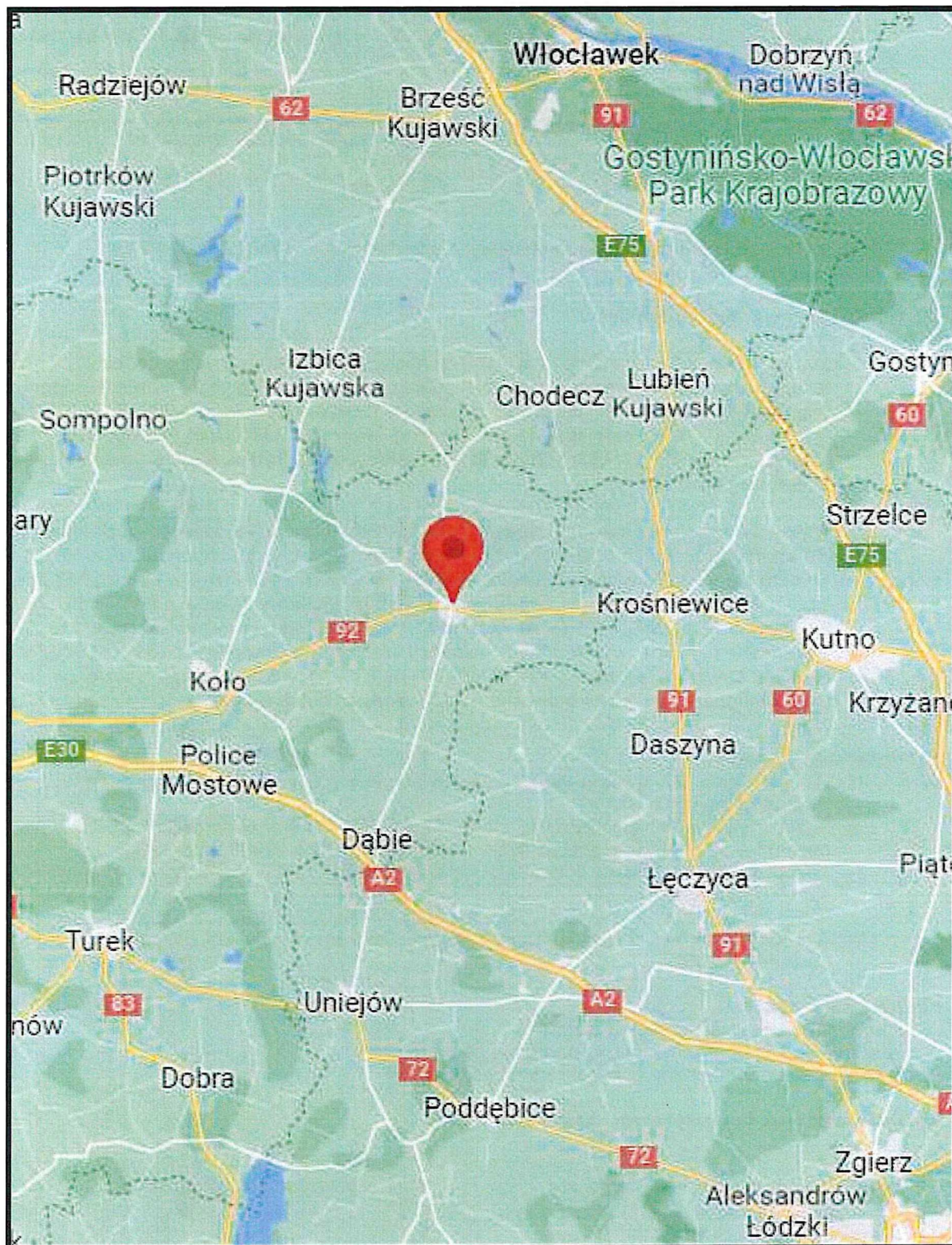

Sprawozdanie z badań bez pisemnej zgody laboratorium nie może być powielane inaczej niż w całości.
Wynik przedstawione w niniejszym sprawozdaniu odnoszą się wyłącznie do badanego obiektu i do warunków i konfiguracji urządzeń w dniu wykonywania pomiarów.

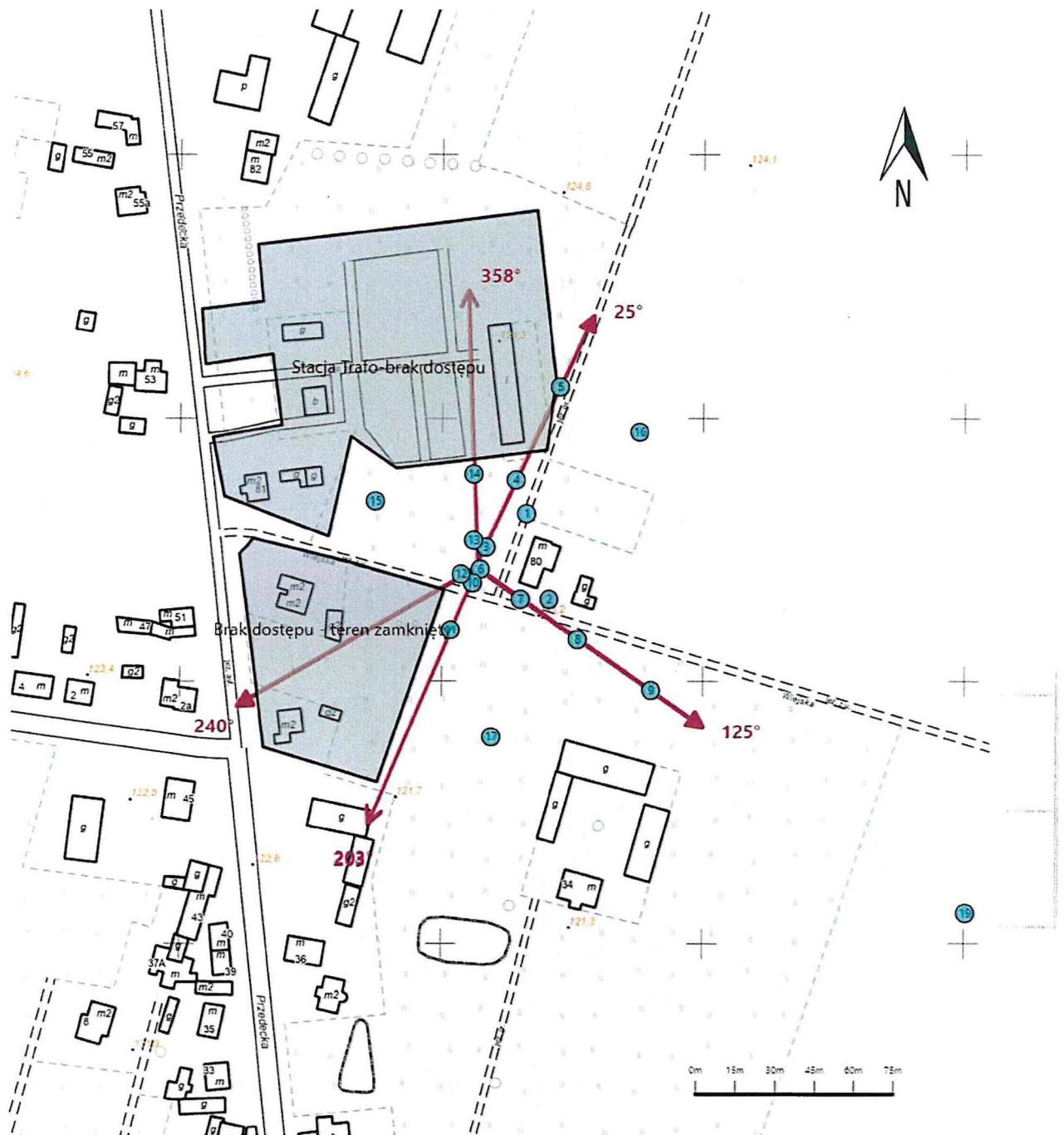

Załącznik nr 1

INSTALACJA RADIOKOMUNIKACYJNA Orange Polska S.A. 63627 (63627N!) PKO_KLODAWA_WIEJSKA (PKO_KLODAWA_WIEJSKA)
Lokalizacja instalacji radiokomunikacyjnej



| | |
|----------------|---|
| Załącznik nr 2 | <p>Instalacja radiokomunikacyjna Orange Polska S.A. PKO_KŁODAWA_WIEJSKA (63627N!)</p> <p>Usytuowanie pionów pomiarowych w otoczeniu instalacji radiokomunikacyjnej</p> |
| | <p>Legenda:</p> <div style="display: flex; justify-content: space-around; align-items: center;"> <div style="text-align: center;">  <p>Pion pomiarowy</p> </div> <div style="text-align: center;">  <p>Kierunek oddziaływania anten sektorowych</p> </div> <div style="text-align: center;">  <p>Kierunek oddziaływania anten radioliniowych</p> </div> </div> |

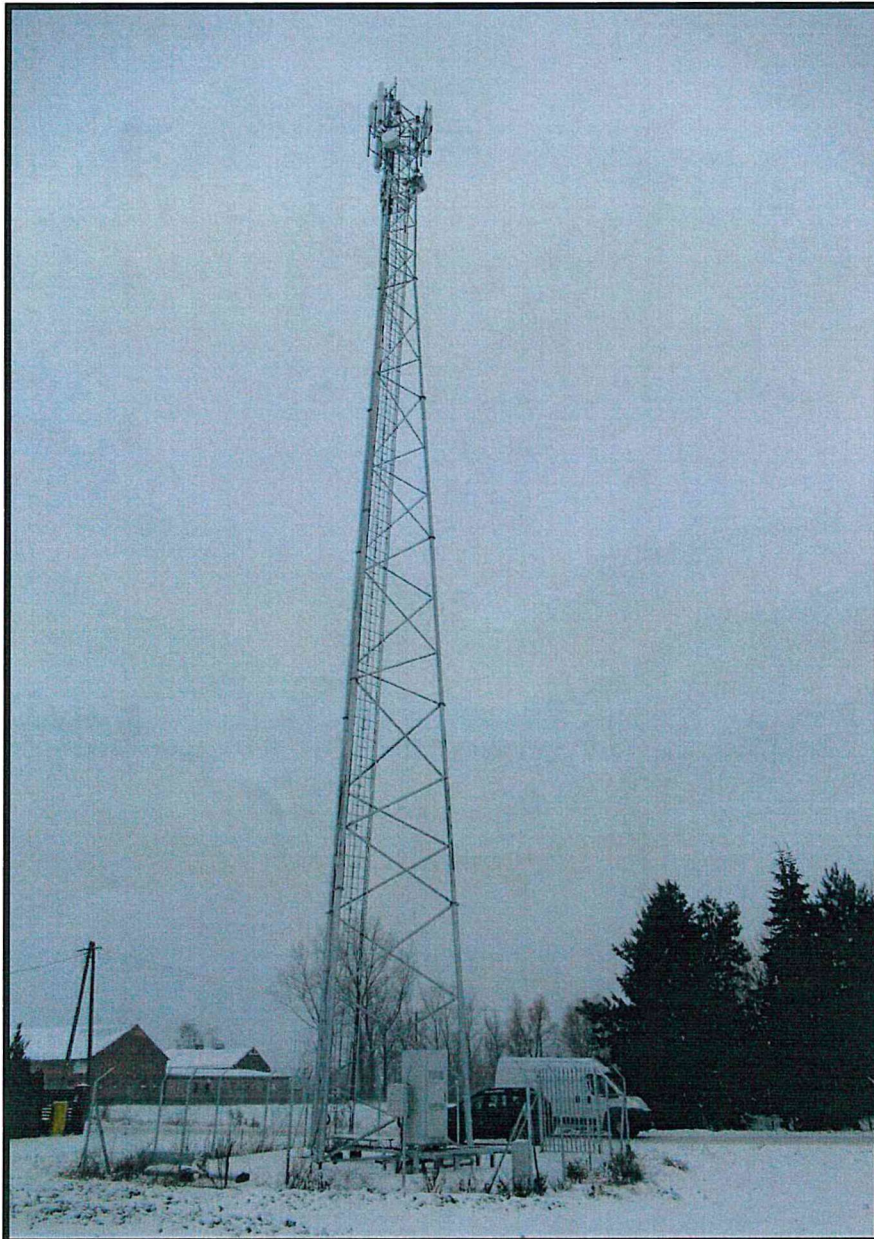

Załącznik nr 3

INSTALACJA RADIOKOMUNIKACYJNA Orange Polska S.A. 63627 (63627N!) PKO_KLODAWA_WIEJSKA (PKO_KLODAWA_WIEJSKA)

Zdjęcia instalacji radiokomunikacyjnej